AMBIENTE Y SOCIEDAD, 10 AÑOS IMPULSANDO LA DEMOCRACIA AMBIENTAL EN LOS TERRITORIOS

ASOCIACIÓN AMBIENTE Y SOCIEDAD

BUSCANDO RESOLVER CONFLICTOS SOCIO-AMBIENTALES, ESTA ONG HA LOGRADO MARCAR CAMINOS PARA LA PROTECCIÓN DE LOS DERECHOS HUMANOS DE LOS PUEBLOS INDÍGENAS, AFRODESCENDIENTES Y COMUNIDADES CAMPESINAS EN EL PAÍS Y EN AMÉRICA LATINA, BRINDANDO UNA HOJA DE RUTA SOBRE QUÉ HACER CUANDO SIENTAN QUE SUS DERECHOS ESTÁN SIENDO VULNERADOS.

Con el apoyo de Open Society Foundations, la Fundación Ford, RFN, la Fundación Charles Stewart Mott, entre otras organizaciones donantes, Ambiente y Sociedad fue creada hace 10 años por Margarita Flórez Alonso, abogada defensora de derechos humanos y pionera en la investigación de temas ambientales y étnicos en Colombia, quien decide crear un grupo de trabajo con dinámicas intergeneracionales para que sean los jóvenes quienes asuman una responsabilidad directa frente a la protección de la naturaleza y el impulso de la gobernanza en el país.

Ya que como afirma, Margarita Flórez "las nuevas generaciones tienen el encargo de defender lo público, lo humano, y no humano que representa la vida que nos correspondió vivir. Esperamos que este esfuerzo intergeneracional pueda avanzar, y servir de inspiración en las duras realidades que se avecinan, y a la vez ofrezca opiniones con alternativas que recojan lo mejor de un mundo con facetas de cambio que resultan esperanzadoras".

Más aún cuando "el ambientalismo es una causa, una corriente de opinión reconocida después de muchas décadas de un trabajo a contracorriente", destaca Flórez.

En Ambiente y Sociedad, buscando promover este intercambio intergeneracional, se crearon 4 áreas de trabajo que les permiten cumplir sus objetivos como organización:

1) Financiamiento y derechos socio-ambientales. 2) Territorio y democracia ambiental. 3) Justicia climática. 4) Comunicación estratégica para el desarrollo sostenible.

Desde estas 4 áreas de trabajo se ha impulsado la participación de la sociedad civil en los procesos de defensa ambiental de los territorios y, se ha promovido el acceso a la información para la aplicación plena de los derechos de participación en las comunidades.

Rescatando el saber compartido que tienen las comunidades étnicas sobre el cuidado de la naturaleza y valorando sus experiencias para mantener el equilibrio de los ecosistemas.

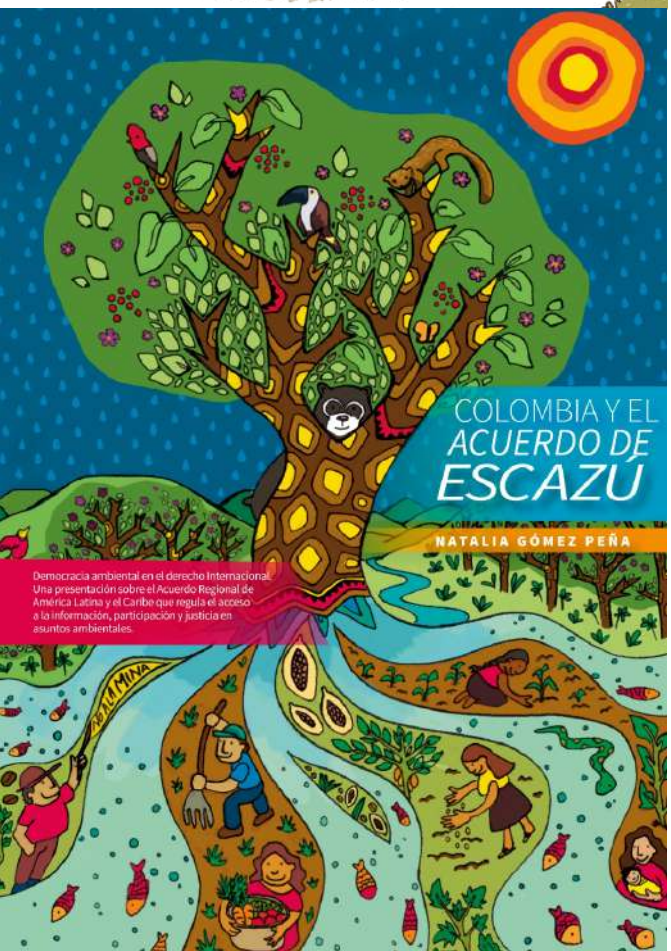

4 ESTRATEGIAS QUE INSPIRAN

Para el logro de su misión, Ambiente y Sociedad plantea 4 estrategias:

- Ruta jurídico-política: se refiere a lograr la incidencia de las organizaciones ante actores con poder de decisión.
- Investigación y documentación: consiste en recolectar, analizar, sistematizar y producir información técnica y normativa para la defensa del ambiente y los derechos humanos.
- Formación y capacitación: es el camino para fortalecer aptitudes en las organizaciones sociales y en la ciudadanía en general.
- Comunicación estratégica: permite proyectar ante la opinión pública la información institucional y los temas priorizados por las organizaciones locales.

PROCESOS DESTACADOS

Ambiente y Sociedad ha tenido presencia activa en espacios de decisión política para la protección del medio ambiente, que son de gran importancia a nivel global, entre ellos:

El Fondo Verde del Clima, el Banco Mundial, el Banco Interamericano de Desarrollo, el Foro Político de Alto Nivel de la ONU sobre Objetivos de Desarrollo Sostenible, la Convención Marco de las Naciones Unidas sobre Cambio Climático en París y Glasgow (COP21 y COP26), entre otros.

En estos espacios se ha destacado por su trabajo constante que incluye el fortalecimiento de los derechos humanos en el marco de agendas globales, a través de procesos de investigación que han permitido la publicación de documentos relevantes en materia de defensa de los derechos territoriales, ambientales y comunitarios; temas de vital importancia en los análisis que realizan en esta ONG.

Entre las publicaciones realizadas están libros como: Conflictos socioambientales en los páramos de la Sabana de Bogotá; Colombia y el Acuerdo de Escazú; y Petróleo en la Amazonía: ¿Pueblos Indígenas en peligro?

Realizando además un trabajo de fortalecimiento de capacidades y acompañamiento a comunidades locales. Es así como Ambiente y Sociedad se ha podido afianzar como una organización que además de trabajar con comunidades, genera opinión técnica sobre temas ambientales que son de vital importancia para Colombia en la actualidad.

LÍDERES DE OPINIÓN ANTE LA ADOPCIÓN DEL ACUERDO DE ESCAZÚ

En su trayectoria, Ambiente y Sociedad también ha fomentado el debate sobre temas relevantes para América Latina y el Caribe como la ratificación e implementación del Acuerdo de Escazú, liderando este tipo de debates con la institucionalidad y la ciudadanía.

Destacándose porque participó como representante del público en la negociación del Convenio regional sobre acceso a la Información, participación y justicia en materias ambientales, cuya secretaría es la Comisión Económica para América Latina y el Caribe de Naciones Unidas (CEPAL), en un encuentro que tuvo como resultado la adopción del Acuerdo de Escazú.

Actualmente Ambiente y Sociedad, impulsa la ratificación del Acuerdo en Colombia, siendo relevante para el fortalecimiento de políticas públicas para el acceso a la información ambiental, la participación ciudadana efectiva y una justicia ambiental que garantice el debido proceso.

Es importante resaltar que el Acuerdo de Escazú es el primer tratado internacional y primer instrumento vinculante en el mundo en el que se reconoce el rol de los defensores de los derechos humanos que velan por el cuidado del medio ambiente.

Al respecto, hay que destacar que el Principio 10 y el Acuerdo de Escazú, son ejes de la democracia ambiental.

Si se tiene en cuenta que la adopción del Acuerdo de Escazú tiene su origen en la Declaración de Río y su Principio 10, el cual insta a la participación de todos los ciudadanos como el mejor camino para tratar las cuestiones ambientales.

Impulsando finalmente gracias al Acuerdo de Escazú, el reconocimiento expreso de algunos derechos de la democracia ambiental, tales como:

Acceso a la información ambiental (artículo 5); participación pública en los procesos de toma de decisiones ambientales (artículo 7); acceso a la justicia en asuntos ambientales (artículo 8) y reconocimiento de los derechos de los defensores de los derechos humanos en asuntos ambientales (artículo 9).

La ratificación del Acuerdo de Escazú por parte de Colombia, es una de las peticiones más promovidas por los diversos movimientos ambientalistas del país.

Firma del Acuerdo de Escazú en el año 2018
Foto: Cancillería Argentina

Es así como se convierten en actores de incidencia en la banca multilateral en lo relacionado a temas ambientales. Además, vienen realizando un trabajo de seguimiento con aliados regionales como la Coalición Regional por la Transparencia y la Participación, el Grupo Regional sobre Financiamiento e Infraestructura, con socios en Perú, Brasil, Bolivia, México y Argentina; además de contar con el soporte de Rainforest Foundation Norway (RFN) y la Fundación Charles Stewart Mott.

ACTORES DE INCIDENCIA EN BANCA MULTILATERAL

Es de destacar que Ambiente y Sociedad se mantiene como una de las pocas organizaciones de América Latina que hace seguimiento a la relación entre banca, megaproyectos y conflictos socio-ambientales.

Implementando espacios de diálogo e incidencia, en una estrategia para el fortalecimiento de los derechos fundamentales como la consulta previa y la participación ciudadana en materia ambiental.

También ayudan a identificar los impactos socio-ambientales probables o en curso mediante el monitoreo de los efectos que estén generando tales inversiones, y la socialización de lo que está sucediendo ante las Instituciones Financieras Internacionales (IFIS).

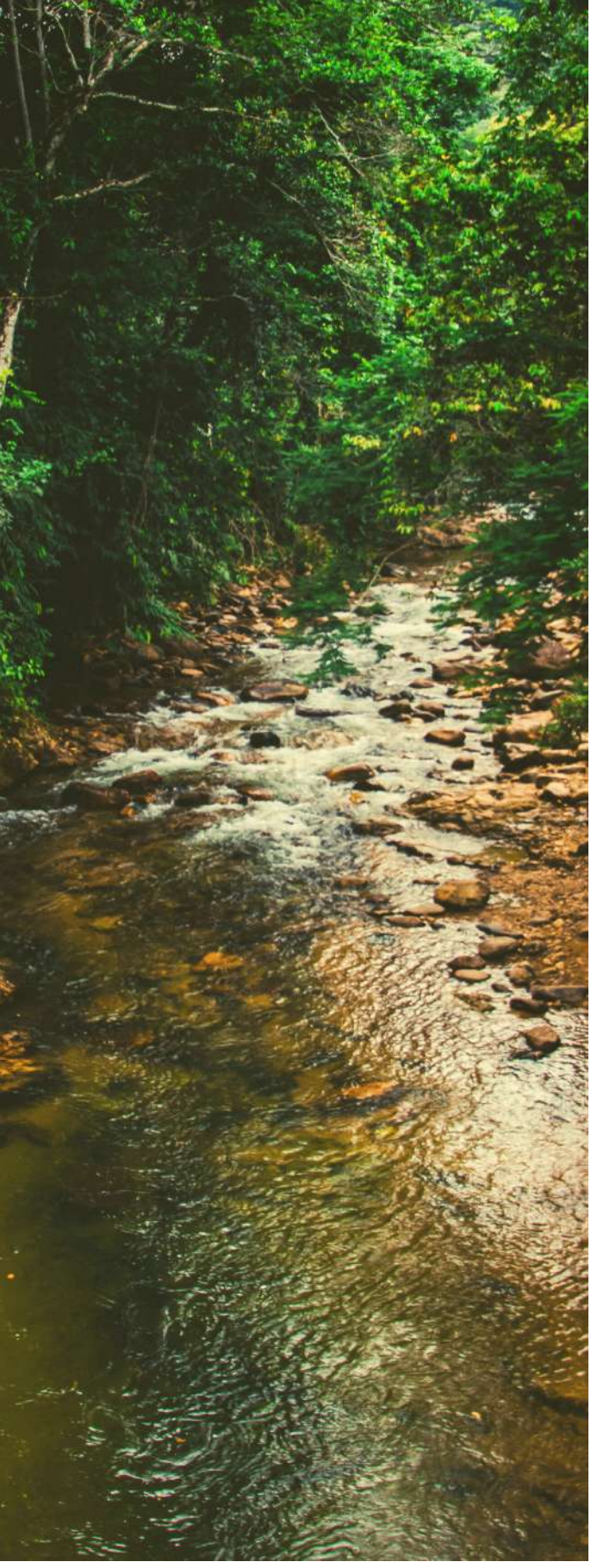

LA COMUNICACIÓN COMO HERRAMIENTA DE TRANSFORMACIÓN

La comunicación estratégica es fundamental para promover discusiones que permitan la construcción conjunta con diferentes sectores de la sociedad.

Por esto en Ambiente y Sociedad la comunicación estratégica (en conjunto con la comunicación para el desarrollo sostenible), ha permitido idear iniciativas pedagógicas como la CAJA DE SABERES.

Una herramienta de aprendizaje que está alojada en su página web y permite a los visitantes acceder a diferentes materiales como infografías, mapas, boletines y guías, publicaciones que se pueden compartir de manera libre con las comunidades.

Así mismo, desde una comunicación periodística se ha impulsado el acceso a la información por parte de las comunidades y se han realizado alianzas importantes con medios de comunicación fomentando en la opinión pública temas ambientales de alto impacto para el país.

Respecto al trabajo de base llevado a cabo con las comunidades en los territorios, Ambiente y Sociedad ha logrado impulsar una transformación social a través de procesos de comunicación, creando programas de radio, cuñas y jingles muchos de ellos traducidos a lenguas indígenas.

Contenidos que ayudan a entender mejor cuál es el papel de la gobernanza ambiental para las comunidades y cómo poder contribuir con la protección de sus territorios desde la cotidianidad.

Al respecto Alicia Gómez, coordinadora del área de Comunicación Estratégica, afirma que "lo que buscan es que la gestión socioambiental, relacionada con conceptos de investigación, educación, participación ciudadana y resolución de conflictos, tenga mejores alcances".

Para lograrlo, en sus contenidos explican conceptos técnicos y jurídicos relacionados con derecho ambiental de tal manera que estos sean entendibles para todas las personas sin importar su formación escolar.

Y con el lanzamiento de los Geoportales buscan dar a cononocer dos plataformas creadas para ubicar, consultar y acceder a datos puntuales sobre banca, proyectos de inversión, infraestructura y alertas tempranas sobre megaproyectos en ecosistemas vulnerables de Colombia.

"GRACIAS A LA IMPLEMENTACIÓN DE PROCESOS ORGANIZACIONALES APOYADOS EN EL USO DE LAS NUEVAS TECNOLOGÍAS DE LA INFORMACIÓN Y DE LAS COMUNICACIONES (TIC), LOGRAMOS IR MÁS ALLÁ PARA IMPULSAR UNA TRANSFORMACIÓN SOCIAL REAL EN LAS COMUNIDADES", ALICIA GÓMEZ.

Ambiente y Sociedad
JUNTA DIRECTIVA
Gustavo Wilches Chaux
Astrid Ulloa
Diana Castillo Murrle

Ambiente y Sociedad
ASOCIADOS
Margarita Flórez Alonso
Natalia Gómez Peña
Vanessa Torres Rico
Jesús Aníbal Suárez M
Constanza Ussa
Carmen Alicia Gómez Araujo
Maria Alejandra Aguilar Herrera

2022, EL AÑO PARA CELEBRAR UNA DÉCADA DE LABORES

Para Margarita Flórez, directora ejecutiva y socia-fundadora de Ambiente y Sociedad, “a lo largo de 10 años de trabajo continuo hemos logrado un objetivo principal para nosotros, el cual tiene que ver con buscar la protección del ambiente con un enfoque en derechos humanos”.

Aportando tanto en la investigación como en la sistematización y documentación de los conflictos socio-ambientales existentes en Colombia, los cuales en la práctica diaria se convierten en los puntos más álgidos para lograr resolver los problemas que surgen del proceso de protección de la naturaleza.

Para Vanessa Torres, subdirectora y coordinadora del área de Financiamiento, el trabajo realizado en los primeros 10 años:

"Ha sido de vital importancia para brindar una hoja de ruta que le sirva a comunidades apartadas para saber qué hacer cuando sientan que sus derechos están siendo vulnerados ante la implementación de proyectos de infraestructura en sus territorios y saber que cuentan con Ambiente y Sociedad para apoyarlos en el camino de lograr su gobernanza ambiental".

Ya que, como Torres afirma, a través de las diversas iniciativas que lideran en Ambiente y Sociedad han logrado “apoyar a comunidades afectadas por el financiamiento de proyectos de infraestructura e hidrocarburos en los territorios".

Trabajo que a su vez se ve complementado con lo que realizan desde el área de Territorio y democracia ambiental que, durante estos 10 años ha consistido en fortalecer las capacidades de las comunidades locales en materia de participación e incidencia, así como en formalización de tierras y tenencia de títulos para familias campesinas e indígenas.

Desde el nacimiento de la organización han trabajado y acompañado principalmente a comunidades indígenas y campesinas de la Amazonía colombiana, especialmente del área de piedemonte en Caquetá y Putumayo, al igual que a comunidades campesinas de zonas de páramos.

Con todo lo anterior se ha logrado una intervención integral en los territorios, lo que ha promovido la permanencia de las comunidades en sus tierras, el respeto de sus derechos y la protección del ambiente.

Ambiente y Sociedad también ha trabajado por la inclusión de los derechos de los pueblos indígenas, comunidades afrodescendientes y campesinas, mujeres y jóvenes en los compromisos y políticas climáticas que ha adoptado Colombia, en la materia.

Es importante resaltar que Ambiente y Sociedad es una de las pocas organizaciones colombianas que hacen parte de las siguientes redes:

El Grupo de financiamiento climático para América Latina y el Caribe –GFLAC-, el Grupo Regional sobre Financiamiento e Infraestructura GREFI, el Climate Action Network Latinoamérica CAN-LA y la Iniciativa de Acceso a la Información TAI.

Destacándose como una ONG realmente comprometida con lograr la protección del medio ambiente en Colombia y que cada vez es más reconocida en la región.

Gracias al esfuerzo que han realizado a lo largo de una década de labores, generando impactos positivos en las comunidades locales con las que trabajan.